



RENDICIÓN DE CUENTAS 2022



Empresas
Públicas de
La Ceja E.S.P

Tu empresa, nuestra empresa



**DIRECCIÓN
ADMINISTRATIVA**



**Empresas
Públicas de
La Ceja E.S.P**

Tu empresa, nuestra empresa



Modernización administrativa

Se crearon veintidós (22) plazas dentro de la estructura administrativa de Empresas Públicas de La Ceja así:

DENOMINACIÓN	NIVEL	NATURALEZA	Nro. DE PLAZAS
Director de Aseo	Directivo	Libre Nombramiento y Remoción	1
Jefe de control disciplinario interno	Directivo	Libre Nombramiento y Remoción	1
P.U De Proyectos estratégicos	Profesional	Libre Nombramiento y Remoción	1
P.U Facturación	Profesional	Libre Nombramiento y Remoción	1
Almacenista	Profesional	Libre Nombramiento y Remoción	1

Conductor de Transporte Liviano	Asistencial	Libre Nombramiento y Remoción	1
Operario de Servicios	Asistencial	Trabajador Oficial	4
Operario de Planta de Agua Potable	Asistencial	Trabajador Oficial	3
Operario de Planta de Agua Residuales	Asistencial	Trabajador Oficial	2
Oficial de 1ª	Asistencial	Trabajador Oficial	1
Oficial de 2ª	Asistencial	Trabajador Oficial	1
Lector	Asistencial	Trabajador Oficial	3
Director de Planeación Estratégica	Directivo	Libre Nombramiento y Remoción	1
PU Contable y Presupuestal	Profesional		1

CONFORMACIÓN PLANTA DE CARGOS

PLANTA DE CARGOS AUTORIZADA	142	NATURALEZA DEL CARGO	
		LIBRE NOMBRAMIENTO Y REMOCIÓN	TRABAJADORES OFICIALES
EMPLEADOS ACTIVOS	126	26	100
MUJERES	40		
HOMBRES	86		
PACTO COLECTIVO	82		
CONVENCIÓN COLECTIVA (SINDICALIZADOS)	18		



**Empresas
Públicas de
La Ceja E.S.P**

La empresa, nuestra empresa

Mediante Resolución N.º 430 del 25 de agosto de 2022, se actualizó el reglamento Interno de Trabajo de las empresas, en el cual se establecieron normas de comportamiento, reguladas de la relación laboral tanto para los empleados públicos como para los trabajadores oficiales.

CERTIFICACIÓN COMPETENCIAS SENA

Durante el año 2022 con el apoyo del SENA nos certificamos en las siguientes competencias laborales:

“Manejar equipos de compactación de residuos sólidos de acuerdo con procedimientos técnicos”
Seis conductores (6).

“Potabilizar agua de acuerdo con normas técnicas” - Ocho Operarios de Planta Potable y Un Profesional Universitario (9)

“Tomar muestras de agua de acuerdo con manuales técnicos y normativa del sector / Agua tratada”:
(3) Operario Oficial de Segunda - Auxiliar de Laboratorio - Profesional Universitario.

“Operar red de acueducto de acuerdo con procedimientos y normas técnicas”:
(15) operarios de servicios - oficiales de primera - oficiales de segunda
- profesional universitario.



**Empresas
Públicas de
La Ceja E.S.P**

la empresa, tu vida, nuestro compromiso



PROGRAMA BIENESTAR SOCIAL LABORAL

El presupuesto asignado para el fortalecimiento del programa de Bienestar Social Laboral, Plan de Incentivos – estímulos y responsabilidad social empresarial para vigencia 2022 fue de:

NOMBRE ACTIVIDAD	RECURSOS PRESUPUESTADOS Y EJECUTADOS
Plan institucional de bienestar social laboral e incentivos	\$ 81.339.296
Beneficios pacto y convención colectiva	\$ 29.962.300
Responsabilidad Social Empresarial FENALCO	\$ 2.577.500
Capacitación externa del personal	\$ 32.907.344
Validación de la primaria y el bachillerato	\$ 3.980.721
TOTAL	\$ 150.767.161



**Empresas
Públicas de
La Ceja E.S.P**

El negocio, nuestra empresa



A continuación, se relacionan las diferentes líneas del Plan Institucional de Bienestar Social Laboral y las actividades desarrolladas en el año 2022:

CONVENIO CON COMFAMA Y LA UNIVERSIDAD CATÓLICA DE ORIENTE

- En la actualidad, se encuentran activos en el programa
- Tres funcionarios y dos familiares de funcionarios.
- En el mes de julio de 2022, se graduaron un total de doce (12) funcionarios.



**Empresas
Públicas de
La Ceja E.S.P**

Tu empresa, nuestro compromiso



KITS ESCOLARES

En el año 2022 se entregaron 95 Kits escolares a los hijos beneficiarios de la convención y del pacto colectivo.



**Empresas
Públicas de
La Ceja E.S.P**

La empresa, nació aquí



Plan Institucional de Bienestar Social Laboral e Incentivos

- Cumpleaños funcionarios EEPP de La Ceja E.S.P. (un día compensatorio con el fin de fortalecer y garantizar el desarrollo integral de la familia) .

- Conmemoración Día de La Mujer y del hombre

- Celebración Día del Niño

- Día del funcionario público

- Conmemoración día de la madre y día del padre

- Reconocimientos en fechas especiales y días clásicos.

- Formación y capacitación

- Proceso de inducción y reinducción

- Acompañamiento para adquisición y mejora de vivienda

- Despedidas pensionadas

- Día para la prevención del cáncer de mama

- Día de la familia

- Celebración de la Navidad

- Otras actividades enfocadas en el beneficio de los funcionarios y sus familias.



**Empresas
Públicas de
La Ceja E.S.P**

Te empresa, nuestra empresa

Programa "Mínimo Vital de Agua Potable"

CORTE A DICIEMBRE DE 2022

ESTRATO	CANTIDAD
1	2
2	355
3	1070
TOTAL	1427



**Empresas
Públicas de
La Ceja E.S.P**

La empresa, nuestro compromiso



RENDICIÓN DE CUENTAS 2022

- Actualización del aplicativo de aforo
- **Instalación de cámaras de vigilancia**
- Instalación de Biométricos

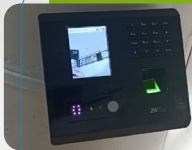

**Empresas
Públicas de
La Ceja E.S.P**

Tu empresa, nuestro compromiso

Compra de equipos tecnológicos



Servidor HP DL 360 G10 – 2: Se instaló la base de datos y el sistema Saimyr, con este nuevo equipo los tiempos de generación de los informes de contabilidad y la emisión de la facturación mejoraron en tiempo en un 60%

2 celular Caterpillar S42 para mejorar el proceso de captura de lecturas.

Plotter para la Dirección de Planeación Estratégica.

Set de iluminación fotográfica para el área de comunicaciones.



RENDICIÓN DE CUENTAS
2022



**Empresas
Públicas de
La Ceja E.S.P**

Tu empresa, nuestro compromiso

Página web y trámites en línea

Se actualizó su página web bajo los lineamientos de la resolución 1519 de 2020 del MINTIC.



**Empresas
Públicas de
La Ceja E.S.P**

Tu empresa, nuestra empresa

SEGURIDAD Y SALUD EN EL TRABAJO

ACTIVIDAD	PRESUPUESTO EJECUTADO
Recarga y suministro de extintores.....	\$ 1.879.452
Prevención del riesgo psicosocial.....	\$ 5.751.134
Elementos de protección personal.....	\$ 60.337.161
Dotación	\$ 60.337.161
Calzado	\$ 28.963.899
Exámenes ocupacionales y seguimientos médicos	\$ 11.245.999
Control biológico: Vacunación (H, Tto, Influenza).....	\$ 28.963.899
Control de plagas.....	\$15.773.998
TOTAL	\$ 187.784.457



Se da cumplimiento al cronograma de formación propuesto para el 2022, donde se incluye la formación y certificación para trabajos en altura y el desarrollo de los programas TAR (Tareas de alto riesgo) según la normativa establecida.

Indicador de actividades de formación:

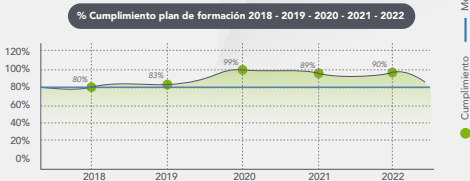

El año 2022 cierra con 14 accidentes calificados como origen laboral, todos fueron investigados por el comité investigador

Indice de frecuencia

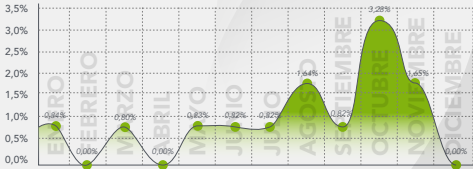



GESTIÓN DOCUMENTAL

Desde el área de Gestión Documental se adelantaron diferentes gestiones, dando cumplimiento a los requerimientos exigidos en las normas establecidas por el Archivo General de la Nación y demás entes de control:

- Aplicación TRD
- Eliminación documental
- Transferencias documentales
- Actualización de programa de gestión documental



Producción Documental

- Se tramitaron un total de 2.344 comunicaciones oficiales:
- Se radicaron en total 1874 comunicaciones enviadas.
- Se radicaron en total 453 memorandos internos.
- Se radicaron en total 17 Circulares internas
- Resoluciones 663.
- Acuerdos de Junta directiva 9.
- Correspondencia recibida 1544.



**Empresas
Públicas de
La Ceja E.S.P**

Te empresa, nuestra empresa



**DIRECCIÓN TÉCNICA-
ACUEDUCTO Y
ALCANTARILLADO**



**Empresas
Públicas de
La Ceja E.S.P**

Tu empresa, nuestra empresa



PLANTAS

CONSTRUCCIÓN PTAP

UCHUVAL

INVERSIÓN: \$ 5.685.978.142



RENDICIÓN DE CUENTAS
2022





PLANTAS

OPTIMIZACIÓN FASE III PTAR
INVERSIÓN: \$ 3.676.005.570



CUMPLIMOS
Indicador Plan de Desarrollo



PLANTAS

CONSTRUCCIÓN PTAP
PALOSANTO
INVERSIÓN: \$ 3.851.796.966

*Faltante energización por
parte de EPM.*



RENDICIÓN DE CUENTAS
2022





PLANTAS

CONSTRUCCIÓN DESARENADOR PALOSANTO

INVERSIÓN: \$ 417.518.070

IMPACTO: El proyecto actualmente se encuentra en construcción, se tiene un avance del 30%.

Con esta obra se va garantizar la remisión de partículas como arenas arcillas, gravas finas y material orgánico de cierto tamaño contenidas en el agua que ingresa de una fuente superficial, lo cual se va ver reflejado en el tratamiento y la calidad de aguas que se suministra.



**RENDICIÓN DE CUENTAS
2022**



PLANTAS

CONSTRUCCIÓN REDES Y OBRAS DE PAISAJISMO PALOSANTO

INVERSIÓN: \$ 149.888.803

IMPACTO: El proyecto actualmente se encuentra en construcción, se tiene un avance del 80%.

El proyecto genera un pacto muy positivo en las condiciones para el desplazamiento de nuestros operarios en la nueva planta, lo cual conlleva a tener espacios seguros.

Igualmente, estas obras contribuyen a la conexión de la nueva planta de tratamiento con el sistema de acueducto.





PLANTAS

SISTEMAS DE MEDICIÓN FUENTES ABASTECEDORAS - MACROMEDICIÓN

INVERSIÓN: \$ 587.743.790

IMPACTO: El proyecto en su primera fase (quebradas Payuco, La Pereira y Santa Fe) se encuentra al 100%.

Este proyecto impacta en material ambiental en uso y cuidado del recurso hídrico, con la se garantiza la captación del caudal concedido respetando los caudales remanentes y ecológicos de la fuentes hídricas..



**RENDICIÓN DE CUENTAS
2022**





PLANTAS

CONSTRUCCIÓN COLECTOR MARGEN DERECHA E IZQUIERDA LA PEREIRA

**INVERSIÓN: \$ 3.644.867.255
(CORNARE-MUNICIPIO Y EEP)**

IMPACTO: Con este proyecto de reposición de 2466 m del colector de aguas residuales sobre la margen derecha e izquierda de la Pereira, se beneficia toda la comunidad del casco urbano, ya que con ello estamos garantizo la infraestructura para la recolección y transporte de las aguas residuales, adicional a ello se eliminan vertimientos a las fuentes hídricas.



**Empresas
Públicas de
La Ceja E.S.P**

Tu empresa, nuestra empresa



CUMPLIMOS

Indicador Plan de Desarrollo



SECTOR TAHAMÍ



COMANDO



PERSONERÍA



VÍA URGENCIAS



SIMONA



REDES

DIRECCIÓN TÉCNICA- ACUEDUCTO Y ALCANTARILLADO

INVERSIÓN:
\$ 1.384.946.179

IMPACTO: En el año 2022 se ejecutaron varios proyectos de reposición y/o expansión de redes que van en beneficio de toda la comunidad.

2022

DIRECCIÓN	RESIDUAL	LLUVIAS	ACUEDUCTO
Carrera 20A entre calles 7 y 8	96		106
Carrera 19 entre calles 14 y 19	254	286	286
Calle 27 entre Heliconias y Manzanares 1 (Doble Calzada)	512		
Calle 6 Aldea Sacúdete	42	563	570
Redes Glorieta via La Unión - Ciudadela de Las Flores			537
La Milagrosa	26		40
Cruces Circunvalar Sur	120		120
Colector margen derecha Pereira, desde la calle 22 Madeira hasta Shalom y la margen izquierda desde la calle 22 con carrera 15 a hasta Valverde	2466		
Redes Palosanto			580
Redes Uchuval conducción			2283
Redes Uchuval aducción			4053
	3516	849	8575

REDES UCHUVAL



RENDICIÓN DE CUENTAS
2022

REDES CARRERA 20 ENTRE CALLES 7 Y 8



RENDICIÓN DE CUENTAS
2022

REDES DOBLE CALZADA



RENDICIÓN DE CUENTAS
2022

REDES CIRCUNVALAR



RENDICIÓN DE CUENTAS
2022

REDES TRAMO GLORIETA LA UNIÓN – CIUDADELA DE LAS FLORES



RENDICIÓN DE CUENTAS
2022

REDES CARRERA 19 ENTRE CALLES 14 Y 17



RENDICIÓN DE CUENTAS
2022

REDES CRUCES CIRCUNVALAR



RELACIÓN REDES 2012-2022

AÑO	RESIDUAL	LLUVIAS	ACUEDUCTO
2012 - 2015	4050	0	5156
2016 - 2019	5218	2487	5624
2020 - 2022	5118	2229	10110

RELACIÓN REDES 2020 - 2022

AÑO	RESIDUAL	LLUVIAS	ACUEDUCTO
2020	864	890	783
2021	738	490	752
2022	3516	849	8575
TOTAL	5118	2229	10110



**Empresas
Públicas de
La Ceja E.S.P**

Tu empresa, nuestra empresa

RELACION REDES 2012-2022

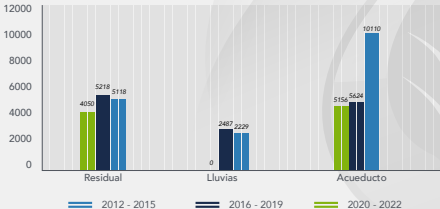

ADQUISICIÓN RETROEXCAVADORA

INVERSIÓN: \$ 631.610.013

IMPACTO: Tecnificación de los procesos, herramientas y equipos nuevos que permiten a nuestros operarios las condiciones adecuadas para llevar a cabo sus actividades que se ven reflejadas en el desarrollo del municipio.



RENDICIÓN DE CUENTAS
2022



Empresas
Públicas de
La Ceja E.S.P

Tu empresa, nuestra empresa



RENDICIÓN DE CUENTAS 2022

PARCHEO VÍAS

INVERSIÓN: \$ 200.000.000

Dentro del componente de responsabilidad social y contribución con el desarrollo del municipio y en la búsqueda de mejorar las condiciones de vida de todos los habitantes del municipio.



Empresas
Públicas de
La Ceja E.S.P

La empresa, nuestra empresa

MANTENIMIENTO REDES CON EQUIPO VACTOR

INVERSIÓN: \$ 141.669.500

IMPACTO: En el año 2022 se realizó el lavado de 120 km de alcantarillado; así se garantiza redes limpias que contribuyen a la mitigación de inundaciones y descarga de aguas residuales a las fuentes hídricas.



RENDICIÓN DE CUENTAS
2022



Empresas
Públicas de
La Ceja E.S.P

la empresa, nuestra compañía

MANTENIMIENTO ZONAS VERDES Y PODA DE ÁRBOLES

INVERSIÓN: \$ 849.579.205

IMPACTO: Se realizó durante la vigencia 2022, la poda de 4.223.460 m² de zonas verdes y la poda 2794 árboles de acuerdo al PGIRS.



RENDICIÓN DE CUENTAS
2022



Empresas
Públicas de
La Ceja E.S.P

Tu empresa, nuestro compromiso



DIRECCIÓN
LABORATORIO Y
PLANTAS



**Empresas
Públicas de
La Ceja E.S.P**

Tu empresa, nuestra empresa



DIRECCIÓN DE LABORATORIO Y PLANTAS

En noviembre la Dirección del Laboratorio de Aguas asumió las plantas de tratamiento de la empresa siendo ahora la Dirección de Laboratorio y Plantas.

Obtuvimos nuevamente la autorización para la realización de análisis, físicos, químicos y microbiológicos de agua para el consumo humano según la Resolución 172 de 2022 del 4 de Febrero emitida por el Ministerio de Salud y Protección Social.



- 4 FEB 2022

RESOLUCIÓN NÚMERO 00000172 DE 2022 HOJA No. 3

Continuación de la resolución "Por la cual se autorizan los laboratorios para la realización de análisis físicos, químicos y microbiológicos de agua para el consumo humano"

Tabla. Laboratorios autorizados para el análisis físico, químico y microbiológico de agua para consumo humano

Nº	NOMBRE DEL LABORATORIO	DIRECCIÓN	F	Q	MB	MUNICIPIO	DEPARTAMENTO O DISTRITO
1	Deposición para el Decreto Sustento del Linea (COMPROBAR)	Calle 10 # 116-58	X	X	X	Ajaccio	
2	Laboratorio GC S.A.S.	Digonal 101 # 1092-15	X	X	X		
3	Agrupación Artesanal S.A. E.S.F. Corporación Autónoma Regional de los Ríos Negroles (CORANRE)	Carrera 4 # 30-52	X	X	X	Caucaia	
4	Agrupación Laboratorios Program S.A.	Carrera 58 # 44-40	X	X	X	El Centauro	
5	Laboratorio Agua Santa S.A.S.	Carrera 41 # 26 Sur-107 local 107	X	X	X		Elmerito
6	Empresas Públicas de La Gage S.P.	Calle 10 # 20-65	X	X	X		La Gage
8	Empresa de Servicios Públicos de San José de la Mariposa S.P.S.	Calle 56 # 34-101	X	X	X		Mariposa



✓ **CUMPLIMOS**
Agua 100% potable



**Empresas
Públicas de
La Ceja E.S.P**

Tu empresa, nuestro compromiso



ACTIVIDADES DURANTE EL 2022

- Seguimiento a la calidad del agua para las tres plantas de tratamiento del Municipio de la Ceja
- Seguimiento mensual a las 5 fuentes de abastecimiento de la Empresa
- Atención a los usuarios del laboratorio
- Análisis fisicoquímicos y microbiológicos de agua cruda y tratada
- Reporte oportuno de los resultados a las plataformas del INS Y el SUI de manera satisfactoria
- Atención a las PQR de la empresa por la prestación del servicio de acueducto en el municipio de La Ceja
- Análisis y toma de muestras de las aguas naturales, tratadas y residuales de los sistemas de tratamiento de la Empresa con el fin de controlar los procesos.



**Empresas
Públicas de
La Ceja E.S.P**

La empresa, nuestra empresa



PRINCIPALES USUARIOS DEL LABORATORIO

EMPRESAS DE SERVICIOS PÚBLICOS:

Nuestro cliente principal y más importante es el cliente interno EMPRESAS PÚBLICAS DE LA CEJA, ya que la razón de ser del laboratorio debe estar enfocado en conservar y controlar la calidad del agua que se consumen todos nuestros usuarios.

- Empresas de servicios públicos de Guame AQUATERRA ESO
- Empresa de servicios públicos LA CIMARRONA E.S.P
- Empresa de servicios públicos San José de Marinilla ESPA MARINILLA
- Empresa de servicios públicos de la Unión E.S.P
- Empresa de servicios públicos del retito Retirar E.S.P.



**RENDICIÓN DE CUENTAS
2022**



**Empresas
Públicas de
La Ceja E.S.P**

Tu empresa, nuestra empresa



EMPRESAS PRIVADAS:

AVOLAB - Laboratorio de innovación del aguacate operado por CARTAMA
AGROSAVIA - y la Corporación Colombiana de investigación Agropecuaria.
Entidades encargadas de exportación ante entidades como el ICA y el sistema Global Gap.
LASA- Operadora Aeroportuaria
Centro Comercial San Nicolás
Personas naturales y jurídicas del Sector Agrícola



ACUEDUCTOS VEREDALES Y PARCELACIONES

Parcelación Campo Alegre -Parcelación La Campiña -Parcelación Las Palmas - Parcelación Sierra alta
- Parcelación Paulandia. - Parcelación Reservas del Retiro - Parcelación Monte Sereno - Acueducto
San Miguel - Parcelación Valle del Este - Parcelación El Yarumo - Parcelación Asturias - Parcelación
Alicante - Parcelación Monte Madero - Parcelación El Capiro - Acueducto Asucol Guarne -
Asociación de usuarios de agua viva de El Carmen de Viboral - Acueducto El Chuscal -Acueducto
Don Diego-Acueducto Agua Plan- Entre otros.





DIRECCIÓN
DE ASEO



**Empresas
Públicas de
La Ceja E.S.P**

Tu empresa, nuestro empresa

CONVENIO MIRS

VIGENCIA	APORTE MUNICIPIO	APORTE EEPD DE LA CEJA	TOTAL APORTES
OTROSI – 2021.04.07.028.283	\$103.480.461	\$44.348.769	\$147.829.230
2022.04.07.045.371	\$190.500.000	\$81.642.857	\$272.142.857
TOTAL APORTES	\$293.980.461	\$125.991.626	\$419.972.087



BARRIDO Y LIMPIEZA DE ÁREAS PÚBLICAS

PERIODO	KM BARRIDOS/MES	KM BARRIDOS EN EL PERIODO
Enero a diciembre de 2022	2.726,47	32.717,64

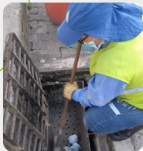

RECOLECCIÓN DE RESIDUOS SÓLIDOS ORDINARIOS

GENERACIÓN DE RESIDUOS SÓLIDOS EN EL MUNICIPIO DE LA CEJA 2022

AÑO	RESIDUOS ORGÁNICOS RECOLECTADOS (TN)	RESIDUOS RECICLABLES RECOLECTADOS (TN)	RESIDUOS INSERVIBLES RECOLECTADOS (TN)	"TOTAL (Ton.)"
2022	7.097,41	1.049,72	7.393,88	15.541,01
PORCENTAJE	46%	7%	47%	100%



RECOLECCIÓN DE RESIDUOS ESPECIALES

RESIDUO	CANTIDAD (KG)
Muebles y colchones recolectados	41.300
llantas usadas gestionadas	2.266
RAEEs gestionados	2.957
medicamentos vencidos y parcialmente consumidos, gestionados	3,8
luminarias y bombillas ahorradoras gestionadas	336
pilas y baterías gestionadas	304
Agroquímicos	3303,5
ACU	1148



APROVECHAMIENTO Y DISPOSICIÓN DE RESIDUOS

APROVECHAMIENTO Y DISPOSICIÓN FINAL DE RESIDUOS SÓLIDOS
RECOLECTADOS EN EL MUNICIPIO DE LA CEJA 2022

AÑO	RESIDUOS ORGÁNICOS APROVECHADOS (TN)	RESIDUOS RECICLABLES APROVECHADOS (TN)	RESIDUOS INSERVIBLES (TN)	"TOTAL (Ton.)"
2022	2.878,53	746,82	11.915,66	15.541,01
PORCENTAJE	18%	5%	77%	100%



RENDICIÓN DE CUENTAS
2022



Empresas
Públicas de
La Ceja E.S.P

la empresa, nunca espere

ENTREGA DE ABONO Y BENEFICIADOS

Se entregaron 200 Ton. de acondicionador de suelo, equivalentes a 4000 bultos de 50 kg

Se realizaron 140 vistas a las diferentes fincas y cultivos del municipio beneficiados con el mejorador de suelos y a su vez, se entregaron 600 bultos a la subsecretaria de Desarrollo Económico



INICIO DE CONSTRUCCIÓN DE PROYECTO VALBIORES *"Valorización Biológica de Residuos"*

	OBRA	INTERVENTORÍA	VALOR TOTAL
VALOR DEL PROYECTO	\$2.802.567.315	\$196.179.712	\$2.998.747.027
VALOR EJECUTADO	\$871.570.195	\$196.179.712	\$1.067.749.907



Cofinanciación gobierno Frances -
\$ 2863 millones de pesos
(aporte en equipos)



CLAUSURA Y AMPLIACIÓN DE VIA ÚTIL DEL RELLENO SANITARIO



	OBRA	INTERVENTORÍA	VALOR TOTAL
VALOR DEL PROYECTO	\$982.061.336	\$67.853.829	\$1.049.915.165

CLAUSURA Y AMPLIACIÓN DE VIDA ÚTIL DEL RELLENO SANITARIO

A través de la resolución Nro 00231-2023, CORNARE otorga la licencia ambiental para el proyecto PIAARTS que se pretende desarrollar en el Parque Ambiental Los Tambos, el cual tiene una vigencia igual a la vida útil del proyecto.

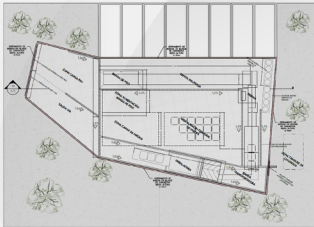

PROYECTO

ACTIVIDAD

UBICACIÓN



PROYECTO

ACTIVIDAD

UBICACIÓN

PROYECTO

ACTIVIDAD

UBICACIÓN

PROYECTO

ACTIVIDAD

UBICACIÓN

PROYECTO

ACTIVIDAD

UBICACIÓN

PROYECTO

ACTIVIDAD

UBICACIÓN

PROYECTO

ACTIVIDAD



**DIRECCIÓN
FINANCIERA Y
COMERCIAL**



**Empresas
Públicas de
La Ceja E.S.P**

Tu empresa, nuestra empresa

El presupuesto de ingresos al cierre del año fiscal 2022, obtuvo el siguiente resultado:

EJECUCIÓN PRESUPUESTO DE INGRESOS AL CIERRE LA VIGENCIA FISCAL 2022 (\$CIFRAS EXPRESADAS EN MILLONES DE PESOS)

CONCEPTO	TOTAL PRESUPUESTADO	TOTAL PAGADO	% EJECUCIÓN
Venta servicios Acueducto, Alcantarillado y Aseo	\$ 22,312	\$ 22,487	101%
Otros ingresos	\$ 713	\$ 686	96%
Recursos de cofinanciación	\$ 20,849	\$ 14,768	71%
Disponibilidad inicial	\$7,249	\$7,249	100%
TOTAL	\$ 51,123	\$ 45,190	88%



RENDICIÓN DE CUENTAS 2022

Como se observa en el cuadro anterior se evidencia un cumplimiento superior a lo proyectado en lo que respecta a la venta de los servicios públicos domiciliarios, gracias al pago oportuno por parte de la mayoría de los usuarios de la municipalidad.



**Empresas
Públicas de
La Ceja E.S.P**

la empresa, su otro empleado

El saldo pendiente por recaudar de los recursos de cofinanciación obedece en gran medida al aporte de:

Cornare: Para cofinanciar proyectos como la optimización de la PTAR cuarta etapa, por valor de \$ 3.436.587.328

La reposición de los tramos colectores de aguas residuales, margen izquierda de la quebrada la Pereira y la grande del Municipio de La Ceja del Tambo.

Valor: \$ 1.936.662.116

EJEC INGRESOS AL 31 DE DICIEMBRE DE 2022

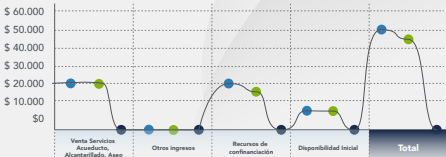

● Total Presupuesto	\$ 22.312	\$ 713	\$ 20.849	\$ 7.249	\$ 51.123
● Total Ejecución	\$ 22.487	\$ 686	\$ 14.768	\$ 7.249	\$ 45.190
● % De Recaudado	101%	96%	71%	100%	88%

El presupuesto de gastos al cierre del año fiscal 2022, obtuvo el siguiente resultado:

EJECUCIÓN PRESUPUESTO DE GASTOS AL CIERRE LA VIGENCIA FISCAL 2022 (\$ CIFRAS EXPRESADAS EN MILLONES DE PESOS)

CONCEPTO	TOTAL PRESUPUESTADO	TOTAL PAGADO	% EJECUCIÓN
Nómina y gastos inherente a la nómina	\$ 5,654	\$ 5,654	99%
Gastos generales (Incluye impuestos, tasas y contribuciones)	\$ 9,896	\$ 9,096	92%
Servicio de la deuda pública	\$ 1,028	\$ 1,018	99%
Inversión	\$34,545	\$21,807	63%
TOTAL	\$ 51,123	\$ 37,545	73%

Los suscriptores del servicio público domiciliario de acueducto en la zona urbana, han crecido en **6.667 nuevos suscriptores** lo que representa un **incremento del 42% durante los últimos siete años.**

NÚMERO DE USUARIOS DEL SERVICIO DE ACUEDUCTO

AÑO	USO			TOTAL SUSCRIPTO
	RESIDENCIAL	COMERCIAL	OFICIAL	
2015	14,340	1,485	85	15,910
2016	14,982	1,707	83	16,772
2017	15,951	1,817	99	17,867
2018	16,657	1,920	105	18,682
2019	17,841	2,020	106	19,967
2020	18,551	2,055	108	20,714
2021	19,340	2,134	113	21,587
2022	20,215	2,240	122	22,577



Con corte a diciembre 31 de 2022, se tiene la siguiente clasificación de los suscriptores en el servicio público de acueducto, zona urbana y en el servicio público de aseo, zona rural

SUSCRIPTORES ASEO RURAL			SUSCRIPTORES DE LOS SERVICIOS DE A A A - ZONA URBANA		
USO	ESTRATO	CANTIDAD	USO	ESTRATO	CANTIDAD
Residencial	1	442	Residencial	1	67
	2	1,186		2	2,727
	3	967		3	13,308
	4	403		4	3,178
	5	459		5	935
	6	28		6	-
Comercial		192	No Residencial	Comercial	2,238
Industrial		125		Industrial	2
Oficial		44		Oficial	122
TOTAL		3,846	TOTAL		22,577



COMPARATIVO DEUDA ÚLTIMOS 12 AÑOS

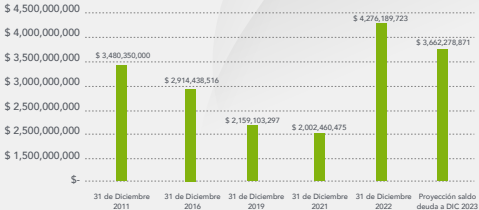

COMPOSICIÓN PATRIMONIAL EEPPLC

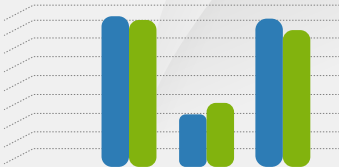

● AÑO 2022

\$ 55,438,571,203

\$ 17,480,173,516

\$ 37,958,397,687

● AÑO 2021

\$ 53,683,568,775

\$ 19,428,996,912

\$ 34,254,571,863

COMPOSICIÓN ESTADOS DE RESULTADOS INTEGRAL

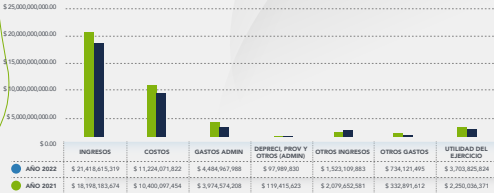

DETERMINACIÓN SUPERÁVIT DE CAJA DE LA VIGENCIA FISCAL 2022

GRADO/NIVEL	DIRECTIVO
Saldo boletín recursos propios	\$2.697.179.334,29
Menos Cuentas por Pagar	\$361.791.165
Menos Reservas de Apropriación.....	\$1.530.854.015
Superávit Fiscal:	\$804.534.154,29

A. Que el artículo 23 del Acuerdo 007 de 2022 establece;

“...Las utilidades o excedentes generados en la aplicación y ejecución del presente presupuesto y en diferentes operaciones financieras, como Empresa Industrial y Comercial del Estado se aplicarán a la expansión, renovación y fortalecimiento de toda la infraestructura para el mejoramiento en la prestación de los servicios públicos domiciliarios o para las demás actividades que la empresa lo requiera, para garantizar su sostenibilidad y crecimiento en el corto, mediano y largo plazo...”



EMPRESAS PUBLICAS DE LA CEJA E.S.P.

En cumplimiento a lo dispuesto en las Resoluciones CRA 151 de 2001 y Resolución CRA 403 de 2006 "Información periódica a los usuarios", EMPRESAS PUBLICAS DE LA CEJA - ESP informa a todos sus usuarios los costos de referencia aplicables para el mes de Diciembre de 2022 en los servicios públicos de Aseo.

Estos parámetros y variables estructurados conforme a las Resoluciones CRA 720 de 2015 y CRA 751 de 2016, fueron adoptados para el municipio de La Ceja.

Respecto a los aportes y subsidios, se continúan aplicando los porcentajes reglamentados por el Honorable Concejo Municipal mediante Acuerdo No. 01 del 03-03-2021

COSTOS DE REFERENCIA A \$ DE DICIEMBRE DE 2022, A FACTURARSE EN ENERO DE 2023

Costo de Barrido y Limpieza CBLS (\$/Suscriptor)	\$5.169,70
Costo de Comercialización - CCS (\$/Suscriptor)/Costo de Comercialización - CCS (\$/Suscriptor)	\$2.526,64
Costo de Limpieza Urbana CLUS (\$/Suscriptor)	\$2.923,70
Costo de Recolección y Transporte - CRT (\$/Tonelada)/Costo de Recolección y Transporte - CRT (\$/Tonelada)	\$107.983,98
Costo de Disposición Final - CDF (\$/Tonelada)/Costo de Disposición Final - CDF (\$/Tonelada)	\$167.333,47
Costo de Tratamiento de Lixiviados CTL (\$/Tonelada)	\$3.410,15
Valor Base de Remuneración Aprovechamiento VBA (\$/Tonelada)	\$242.270,99
Costo Fijo Total CFT (\$/Suscriptor)	\$10.620,04
Costo Variable No Aprovechables CVNA (\$/Tonelada)	\$278.727,60
Valor Base de Remuneración Aprovechamiento VBA (\$/Tonelada)	\$242.270,99

TARIFA A APLICAR POR ESTRATO Y CLASE DE USO DESPUES DE SUBSIDIOS O CONTRIBUCIONES. TARIFAS A \$ DE DICIEMBRE DE 2022 CON EL SERVICIO DE ACUEDUCTO

ESTRATOS Y SECTORES	TRBL	TRLU	TRNA	TRRA	TRA	TARIFA			Tarifa \$/ Suscriptor	% de Subsidio y/o Contribuciones	Valor del Subsidio y/o Contribución \$/Suscriptor	Neto a pagar \$/Suscriptor
						FIJA	VARIABLE NA	APROV				
Residencial Estrato 1	0,0007	0,0004	0,0348	0,0013	0,0041	\$ 10.620,04	\$ 10.356,96	\$ 989,92	21.966,92	-70,00%	-\$ 15.376,84	\$ 6.590,08
Residencial Estrato 2	0,0007	0,0004	0,0379	0,0013	0,0041	\$ 10.620,04	\$ 11.216,83	\$ 989,92	22.826,79	-40,00%	-\$ 9.130,72	\$ 13.696,08
Residencial Estrato 3	0,0007	0,0004	0,0397	0,0013	0,0041	\$ 10.620,04	\$ 11.708,51	\$ 989,92	23.318,47	-15,00%	-\$ 3.497,77	\$ 19.820,70
Residencial Estrato 4	0,0007	0,0004	0,0441	0,0013	0,0041	\$ 10.620,04	\$ 12.937,14	\$ 989,92	24.547,10	0,00%	\$ 0,00	\$ 24.547,10
Residencial Estrato 5	0,0007	0,0004	0,0538	0,0013	0,0041	\$ 10.620,04	\$ 15.640,24	\$ 989,92	27.250,20	50,00%	\$ 13.625,10	\$ 40.875,30
Residencial Estrato 6	0,0007	0,0004	0,0661	0,0013	0,0041	\$ 10.620,04	\$ 19.080,86	\$ 989,92	30.690,81	60,00%	\$ 18.414,49	\$ 49.105,30
Pequeño Productor Comercial 1	0,0007	0,0004	0,0644	0,0013	0,0041	\$ 10.620,04	\$ 18.589,18	\$ 989,92	30.199,14	50,00%	\$ 15.099,57	\$ 45.298,71
Pequeño Productor Comercial 2	0,0007	0,0004	0,1076	0,0013	0,0041	\$ 10.620,04	\$ 30.630,77	\$ 989,92	42.240,73	50,00%	\$ 21.120,36	\$ 63.361,09
Pequeño Productor Industrial 1	0,0007	0,0004	0,0644	0,0013	0,0041	\$ 10.620,04	\$ 18.589,18	\$ 989,92	30.199,14	30,00%	\$ 9.059,74	\$ 39.258,88
Pequeño Productor Industrial 2	0,0007	0,0004	0,1076	0,0013	0,0041	\$ 10.620,04	\$ 30.630,77	\$ 989,92	42.240,73	30,00%	\$ 12.672,22	\$ 54.912,95
Pequeño Productor Oficial 1	0,0007	0,0004	0,0644	0,0013	0,0041	\$ 10.620,04	\$ 18.589,18	\$ 989,92	30.199,14	0,00%	\$ 0,00	\$ 30.199,14
Pequeño Productor Oficial 2	0,0007	0,0004	0,1076	0,0013	0,0041	\$ 10.620,04	\$ 30.630,77	\$ 989,92	42.240,73	0,00%	\$ 0,00	\$ 42.240,73

De las anteriores tablas se entiende que: TRBL: Toneladas de Residuos de Barrido y Limpieza por Suscriptor. TRLU: Toneladas de Residuos de Limpieza Urbana por Suscriptor. TRNA: Toneladas de Residuos No Aprovechables por Suscriptor. TRRA: Toneladas de Residuos de Rechazo del Aprovechamiento por Suscriptor. TRA: Toneladas de Residuos Aprovechados.

Las tarifas techo de los Grandes Productores Aforados serán las siguientes:

GRAN PRODUCTOR AFORADO (\$/ton)	VALOR A PAGAR
GP Comercial (\$/ton)	\$418.091,40
GP Industrial (\$/ton)	\$362.345,88
GP Oficial (\$/ton)	\$278.727,60

Capacidad del Sitio de Disposición final

- Nombre del Sitio de Disposición Final: Relleno Sanitario Sector Rancho Triste.
- Resolución Autoridad Ambiental: Resolución CORNARE No. 1471 del 16 de abril de 1999.
- Vida Útil Promedio (m3): 44713,4 m3
- Vida Útil Promedio (Años): 3,16 años

NOTA 1: Los valores negativos indican que se está aplicando un Subsidio y los positivos hacen referencia a un aporte solidario. **NOTA 2:** Según lo reglamentado en el artículo 125 de la Ley 142 de 1994 y Título III de la Resolución CRA 720 de 2015, los Costos de Referencia se actualizarán cada vez que los índices acumulados (SMIL, IPC, IPCC, IOEXP) se incrementen en un porcentaje mayor o igual al 3% según información reportada por el DANE. A su vez, las tarifas presentaran movilidad mensual dependiendo de las variables tarifarias contenidas en la Res CRA 720/15. **NOTA 3:** Dentro del Costo de Disposición Final se está incluyendo el cobro del Incentivo al aprovechamiento y tratamiento de residuos (VIAT), dando cumplimiento al decreto 2412 de 2018 del Ministerio de Vivienda Ciudad y Territorio.

En cumplimiento a lo dispuesto en las Resoluciones CRA 151 de 2001 y Resolución CRA 403 de 2006 "Información periódica a los usuarios", EMPRESAS PÚBLICAS DE LA CEJA – ESP informa a todos sus usuarios los costos de referencia aplicables para el mes de Diciembre de 2022 y a facturarse en Enero de 2023 en los servicios públicos domiciliarios de Acueducto y Alcantarillado, conforme a lo dispuesto en las Resoluciones CRA 688 de 2014 y CRA 735 de 2015.

Según el artículo 125 de la Ley 142 de 1994 y el artículo 58 de la resolución CRA 688 de 2014, los costos de referencia se actualizarán al presentar una acumulación del 3% o superior en el IPC, según información oficial reportada por el DANE.

Respecto a los aportes y subsidios, se continúan aplicando los porcentajes reglamentados por el Honorable Concejo Municipal mediante Acuerdo No. 01 del 03-03 de 2021.

SERVICIO PÚBLICO DOMICILIARIO DE ACUEDUCTO A FACTURARSE EN ENERO DE 2023										
Tarifa Media	Residencial	ESTRATO	PORCENTAJE DE SUBSIDIO (-) Y CONTRIBUCION				TARIFA A APLICAR			
			CARGO FIJO \$/suscrip/mes	CONSUMOS \$/M3			CARGO FIJO \$/suscrip/mes	CONSUMOS \$/M3		
				BÁSICO	COMPLEMENT	SUNTUARIO		BÁSICO	COMPLEMENT	SUNTUARIO
Cargo Fijo \$suscrip/mes 6.337,70	Residencial	1	-70,00%	-70,00%	0,00%	0,00%	1.901,31	932,70	3.109,00	3.109,00
		2	-40,00%	-40,00%	0,00%	0,00%	3.802,62	1.865,40	3.109,00	3.109,00
		3	-15,00%	-15,00%	0,00%	0,00%	5.387,05	2.642,65	3.109,00	3.109,00
		4	0,00%	0,00%	0,00%	0,00%	6.337,70	3.109,00	3.109,00	3.109,00
		5	50,00%	50,00%	50,00%	50,00%	9.506,55	4.663,50	4.663,50	4.663,50
		6	60,00%	60,00%	60,00%	60,00%	10.140,32	4.974,40	4.974,40	4.974,40
Cargo por Consumo \$/mt3 3.109,00	No Residencial	Comercial	50,00%	50,00%	50,00%	50,00%	9.506,55	4.663,50	4.663,50	4.663,50
		Industrial	30,00%	30,00%	30,00%	30,00%	8.239,01	4.041,70	4.041,70	4.041,70
		Provisional	0,00%	0,00%	0,00%	0,00%	6.337,70	3.109,00	3.109,00	3.109,00
		Oficial/ Especial	0,00%	0,00%	0,00%	0,00%	6.337,70	3.109,00	3.109,00	3.109,00

SERVICIO PUBLICO DOMICILIARIO DE ALCANTARILLADO A FACTURARSE EN ENERO DE 2023										
Tarifa Media	Residencial	ESTRATO	PORCENTAJE DE SUBSIDIO (-) Y CONTRIBUCION				TARIFA A APLICAR			
			CARGO FIJO \$/suscrip/mes	VERTIMIENTO \$/M3			CARGO FIJO \$/suscrip/mes	VERTIMIENTO \$/M3		
				BÁSICO	COMPLEMENT	SUNTUARIO		BÁSICO	COMPLEMENT	SUNTUARIO
Cargo Fijo \$suscrip/mes 3.561,28	Residencial	1	-70,00%	-70,00%	0,00%	0,00%	1.068,38	522,92	1.743,05	1.743,05
		2	-40,00%	-40,00%	0,00%	0,00%	2.136,77	1.045,83	1.743,05	1.743,05
		3	-15,00%	-15,00%	0,00%	0,00%	3.027,09	1.481,59	1.743,05	1.743,05
		4	0,00%	0,00%	0,00%	0,00%	3.561,28	1.743,05	1.743,05	1.743,05
		5	50,00%	50,00%	50,00%	50,00%	5.341,92	2.614,58	2.614,58	2.614,58
		6	60,00%	60,00%	60,00%	60,00%	5.698,05	2.788,88	2.788,88	2.788,88
Cargo por Consumo \$/mt3 1.743,05	No Residencial	Comercial	50,00%	50,00%	50,00%	50,00%	5.341,92	2.614,58	2.614,58	2.614,58
		Industrial	30,00%	30,00%	30,00%	30,00%	4.629,66	2.265,97	2.265,97	2.265,97
		Provisional	0,00%	0,00%	0,00%	0,00%	3.561,28	1.743,05	1.743,05	1.743,05
		Oficial/ Especial	0,00%	0,00%	0,00%	0,00%	3.561,28	1.743,05	1.743,05	1.743,05

Nota 1: Los valores negativos indican que se está aplicando un Subsidio y los positivos hacen referencia a un Aporte Solidario. **Nota 2:** De conformidad con lo dispuesto en la Resolución CRA 750 de 2016, el consumo básico subsidiable en los servicios de acueducto y alcantarillado para el municipio de La Ceja es de 11 m3/suscriptor-mes.

Nota 3: Estos porcentajes quedan sujetos a modificaciones reglamentadas por el Honorable Concejo Municipal. **Nota 4:** Las Tasas Ambientales al ser un componente tarifario, están incluidas en los Cargos por Consumo, sin embargo sólo será subsidiable dentro del rango de consumo básico. La contribución se aplicará sobre el consumo total.



**DIRECCIÓN DE
PLANEACIÓN
ESTRATÉGICA**



**Empresas
Públicas de
La Ceja E.S.P**

Tu empresa, nuestra empresa

EJECUCIÓN PROYECTOS DE INVERSIÓN 2022

No.	PROYECTO	VALOR EJECUTADO	EEFP	PDA MUNICIPIO	GSP	MUNICIPIO	CORNARE
1	CONVENIO UCHUVAL	\$ 5.685.978.142	\$ 1.644.366.649	\$ 1.647.000.000	\$ 1.350.000.000	\$ 1.044.611.493	\$ 0
2	CONVENIO COLECTORES	\$ 3.918.304.748	\$ 920.801.616,00	\$ 0	\$ 0	\$ 372.238.951	\$ 2.625.264.181
3	CONVENIO PALO SANTO	\$ 3.851.796.966	\$ 1.851.796.966	\$ 0	\$ 0	\$ 2.000.000.000	\$ 0
4	CONSTRUCCIÓN DE REDES Y OBRAS DE PAISAJISMO PALO SANTO	\$ 149.888.803	\$ 149.888.803	\$ 0	\$ 0	\$ 0	\$ 0
5	DESARENADOR PALO SANTO	\$ 417.518.070	\$ 417.518.070	\$ 0	\$ 0	\$ 0	\$ 0
6	CONVENIO PTAR FASE III	\$ 3.676.005.570	\$ 2.441.930.809	\$ 0	\$ 0	-	\$ 1.234.074.711,00
7	CONVENIO MIRS	\$ 329.972.087	\$ 125.991.626	\$ 0	\$ 0	\$ 203.980.461,00	\$ 0
8	CONVENIO CAÑOS Y QUEBRADAS	\$129.982.719	\$ 30.000.000	\$ 0	\$ 0	\$99.982.719	\$ 0
9	SISTEMA DE MEDICIÓN DE CAUDALES	\$ 587.743.790	\$ 587.743.790	\$ 0	\$ 0	\$ 0	\$ 0
10	CONVENIO ESTUDIO HIDROLÓGICO	\$ 328.860.000	\$ 100.000.000	\$ 0	\$ 0	\$ 228.860.000	\$ 0
11	ESTUDIO IMPACTO AMBIENTAL	\$ 747.977.168	\$ 747.977.168	\$ 0	\$ 0	\$ 0	\$ 0
12	OBRA CLAUSTRURA RELLENO SANITARIO	\$ 1.050.677.807	\$ 1.050.677.807	\$ 0	\$ 0	\$ 0	\$ 0
13	VALBORES	\$ 911.308.760	\$ 911.308.760	\$ 0	\$ 0	\$ 0	\$ 0
14	REPOSICIÓN DE REDES DE ACUEDUCTO Y ALCANTARILLADO	\$ 1.384.946.179	\$ 1.384.946.179	\$ 0	\$ 0	\$ 0	\$ 0
15	MANTENIMIENTO ZONAS VERDES Y PODA DE ARBOLES	\$ 849.579.205	\$ 849.579.205	\$ 0	\$ 0	\$ 0	\$ 0
16	VACTOR 2022	\$ 141.669.000	\$ 141.669.000	\$ 0	\$ 0	\$ 0	\$ 0
17	PARCHEO	\$ 200.000.000	\$ 200.000.000	\$ 0	\$ 0	\$ 0	\$ 0
	TOTAL	\$ 24.362.209.014	\$ 13.556.196.498	\$ 1.647.000.000	\$ 1.350.000.000	\$ 3.949.673.624	\$ 3.859.238.992

VALOR EJECUTADO

TOTAL	\$ 24.362.209.014	
PARCHEO	\$ 200.000.000	
VACTOR 2022	\$141.669.000	
MANTENIMIENTO ZONAS VERDES Y PODA DE ÁRBOLES	\$ 849.579.205	
REPOSICION DE REDES DE ACUEDUCTO Y ALCANTARILLADO	\$ 1.384.946.179	
VALBIORES	\$ 911.308.760	
OBRAS CLAUSURA RELLENO SANITARIO	\$ 1.050.677.807	
ESTUDIO IMPACTO AMBIENTAL	\$ 747.977.168	
CONVENIO ESTUDIO HIDROLÓGICO	\$ 328.860.000	
SISTEMA DE MEDICIÓN DE CAUDALES	\$ 587.743.790	
CONVENIO CAÑOS Y QUEBRADAS	\$ 129.982.719	
CONVENIO MIRS	\$ 329.972.087	
CONVENIO PTAR FASE III	\$ 3.676.005.570	
DESARENADOR PALO SANTO	\$ 417.518.070	
CONSTRUCCIÓN DE REDES Y OBRAS DE PAISAJISMO PALO	\$149.888.803	
CONVENIO PALO SANTO	\$ 3.851.796.966	
CONVENIO COLECTORES	\$ 3.918.304.748	
CONVENIO UCHUVAL	\$ 5.685.978.142	



CORNARE
\$ 3.859.338.892

EEPP
\$ 13.556.196.498

GSP
\$ 1.350.000.000

MUNICIPIO
\$ 3.949.673.624

PDA MUNICIPIO
\$ 1.647.000.000



RENDICIÓN DE CUENTAS
2022

INDICADORES DEL PLAN DE DESARROLLO VIGENCIA 2022

INDICADOR DE PRODUCTO	LINEA BASE	PERIODO DE MEDICIÓN	META POR AÑO	RESULTADO VIGENCIA 2022	PORCENTAJE DE CUMPLIMIENTO
REPOSICIÓN DE REDES DE ACUEDUCTO	85 Km	2022	1 Km	8,5 Km	850%
REPOSICIÓN DE REDES DE ALCANTARILLADO	85 Km	2022	1 Km	4,3 Km	430%
PTAR III FASE	1 Y 2 TERMINADAS	2022	1	1	100%



**RENDICIÓN DE CUENTAS
2022**



**Empresas
Públicas de
La Ceja E.S.P**

Siempre, nuestra empresa



**RENDICIÓN DE CUENTAS
2022**



**Empresas
Públicas de
La Ceja E.S.P**

Tu empresa, nuestra empresa

PROYECCIÓN DE EMPRESAS PÚBLICAS DE LA CEJA

Para garantizar la correcta prestación de los Servicios Públicos domiciliarios y la calidad de vida de los habitantes del municipio de La Ceja, la empresa se proyecta como modelo de implementación en proyectos de vanguardia tecnológica, amigables y sostenibles con el medio ambiente siendo estos alineados al plan de desarrollo **LA CEJA NUESTRO COMPROMISO 2020-2023** y a los Objetivos de Desarrollo Sostenible ODS los cual es se describen a continuación:

EJECUCIÓN DE LA FASE IV DE LA PTAR
VALOR \$5.087.604.296

EJECUCIÓN DE LA FASE II DE LA REPOSICIÓN DEL SISTEMA DECOLECTOR DE AGUA RESIDUAL DE LAS QUEBRADAS LA PEREIRA Y LA GRANDE
VALOR \$3.108.165.327



CONVENIOS INTERADMINISTRATIVOS A EJECUTAR EN EL 2023

No.	PROYECTO	CONVENIO	VALOR PROYECTO	EPPP	CORNARE
1	COLECTORES FASE II	550-2022	\$ 2.904.827.443	\$ 968.165.327	\$1.936.662.116
2	PTAR FASE IV	557-2022	\$4.786.081.183,00	\$ 1.349.493.855,00	\$ 3.436.587.328
TOTAL			\$ 7.690.908.626	\$ 2.317.659.182,00	\$ 5.373.249.444



**RENDICIÓN DE CUENTAS
2022**



**Empresas
Públicas de
La Ceja E.S.P**

Te entregamos, nuestra empresa



Colectores La Grande

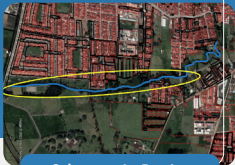

Colectores La Pereira



RENDICIÓN DE CUENTAS
2022



Empresas
Públicas de
La Ceja E.S.P

tu empresa, nuestra empresa

La Gerencia de Servicios Públicos de Antioquia y la Gobernación de Antioquia **otorgan el reconocimiento en el año 2022 a EEPP de La Ceja como:**

Mejor empresa en la prestación de servicios públicos.

Empresa modelo en economía circular.





Empresas Públicas de La Ceja E.S.P

Tu empresa, nuestro empresa

**¡Trabajamos para entregarte
servicios públicos de calidad!**

